



La Casa sulla Roccia  
*Centro di Solidarietà OdV*



# BILANCIO SOCIALE

2023



[www.lacasasullaroccia.it](http://www.lacasasullaroccia.it)

tel 082572420

via G. De Conciliis, 9- Avellinot



## PRESENTAZIONE

---

Il Bilancio Sociale 2023 de La Casa sulla Roccia - Centro di Solidarietà OdV, elaborato in conformità all'art. 14 del D. lgs. n° 117/2017, è stato creato con l'intento di essere compreso dai lettori, fornendo loro una visione chiara sulle informazioni istituzionali, i dati operativi, economici e i progetti relativi all'anno di attività del 38° anno di vita dell'ente.

Un bilancio può essere ricco di numeri, ma dietro ciascun numero si cela il significato del nostro impegno quotidiano e della nostra missione: accogliere la persona con le sue difficoltà affinché possa riprendere il suo posto nella società come individuo nuovo e responsabile delle proprie azioni.

La Casa sulla Roccia che nasce come una Associazione di volontariato in risposta alla dilagante diffusione della dipendenza da droghe, nel tempo si è trasformata in un'agenzia sociale di riferimento regionale. Ancora oggi, La Casa sulla Roccia si impegna a ricoprire il ruolo evocato dal suo stesso nome: essere un luogo sicuro - costruito sulla roccia - dove le persone vengono accolte, ospitate e, successivamente, come un seme raccolto nella soffice palla di un soffione, lasciate libere di volare via, riempite di una nuova e sana voglia di ricominciare.

In queste pagine, racconteremo un anno del nostro impegno, un risultato reso possibile grazie al contributo di numerosi attori protagonisti: i soci, sempre presenti e disponibili, gli operatori che, soprattutto in questo anno di emergenza, hanno lavorato con professionalità, dedizione e senso di appartenenza, e i volontari, pilastri fondamentali su cui si basa la nostra azione quotidiana.

*il Presidente*

Luigi V. Vello

# NOTA METODOLOGICA

---

Il Bilancio Sociale de La Casa sulla Roccia, inteso come strumento di rendicontazione delle responsabilità, dei comportamenti e dei risultati sociali, ambientali ed economici delle attività svolte, ha l'obiettivo di presentare in modo trasparente e immediato i valori, gli interventi socio-terapeutici, i dati e le informazioni più significative sulle attività che abbiamo svolto, gli obiettivi raggiunti nel 2023 e quelli che ci siamo dati per il 2024.

Il presente Bilancio Sociale è stato preparato, ispirandosi ai principi di completezza, trasparenza, competenza di periodo, veridicità e verificabilità, facendo quindi riferimento al Decreto del Ministro del Lavoro e delle Politiche Sociali del 4 luglio 2019,

recante le indicazioni per l'adozione delle Linee Guida per la redazione del bilancio sociale degli enti del Terzo Settore, delle Organizzazioni Non Profit dell'Agenzia per le Onlus pubblicate nel 2009. Il Bilancio Sociale 2023 è stato redatto cercando la massima partecipazione interna; il gruppo di redazione è stato costituito dalla Segreteria di Presidenza avvalendosi dei Sistemi Informativi e degli uffici Amministrativi, e mediante il coinvolgimento di tutti gli ulteriori settori della struttura interessati e dei soci. La bozza è stata sottoposta alla supervisione del Presidente e successivamente all'approvazione dell'Assemblea dei Soci.



# MISSION

---

Accogliere ogni manifestazione di sofferenza, riconoscendo nella solidarietà e nell'azione gratuita il proprio *modus operandi*.

Questo è il mandato che La Casa sulla Roccia si è dato fin dalla sua origine: accompagnare ogni individuo nel percorso di riscoperta delle proprie risorse e potenzialità, conducendolo verso una nuova consapevolezza della propria esistenza.

**"Tu solo puoi farlo ma non da solo":** questo è il principio che la Casa sulla Roccia ha fatto suo e che guida ogni suo singolo intervento sul territorio,

**... dove il cuore abbraccia  
e la speranza fiorisce**



# LA STORIA

1985

Nel quartiere San Tommaso, nella periferia di Avellino, sorge la sede dell'Accoglienza: un prefabbricato donato dalla Caritas Diocesana, un piccolo seme che, cadendo su un terreno fertile, in seguito darà ricche messi.

1994

L'Associazione è iscritta all'Albo Regionale delle Associazioni di Volontariato e contemporaneamente si associa alla Federazione Italiana delle Comunità Terapeutiche (FICT), istituzione che raccoglie i Centri di Solidarietà che si riconoscono nella filosofia e metodologia del Progetto Uomo.

1988

L'Associazione apre nel comune di Prata Principato Ultra la sede della Comunità Terapeutica Villa Dora: casa di campagna del compianto generale Carlo Alberto Dalla Chiesa data in comodato d'uso dai figli Nando, Rita e Simona.

2001

L'Associazione stipula la convenzione con il Ministero di Giustizia per l'accoglienza di persone detenute in alternativa al carcere.

1990

L'Associazione è iscritta all'Albo Regionale degli Enti Ausiliari della Regione Campania. Nello stesso anno un incendio distrugge gran parte della struttura dell'Accoglienza.

2006

L'Associazione stipula una convenzione con il Centro di Giustizia Minorile per la Campania per accogliere in regime residenziale minori in area penale tossicodipendenti e con doppia diagnosi. Nello stesso anno favorisce la costituzione di cooperative sociali de La Demetra soc. coop. sociale tipo B e la Buongiornovita soc. coop. sociale di tipo A

# LA STORIA

2010

L'Associazione, con una modifica statutaria, si evolve in Centro di Solidarietà estendendo la propria azione all'uomo indipendentemente dal tipo di disagio. In questa ottica nasce l'Ufficio Adozioni internazionali e l'Ufficio di Consulenza Psicologica.

2013

Con le delibere 1636 e 1637 del 17.10.2013, l'Asl di Avellino definisce le sedi operative dell'Accoglienza e della Comunità Terapeutica "Villa Dora" accreditabili in classe C.

2014

Nasce il Centro Antiviolenza, come servizio di aiuto nei casi di conflittualità relazionale ed offre uno spazio neutro in cui confrontarsi e riacquisire un ruolo familiare e genitoriale..

2018

In relazione al Decreto Regionale n. 76/2017 si è avviata la riorganizzazione strutturale ed organizzativa delle sedi operative

2019

L'Associazione acquisisce la piattaforma digitale "Sileno", quale strumento di miglioramento della comunicazione con le istituzioni e soprattutto per avviare il processo di digitalizzazione dei servizi.

2020

L'Associazione, con modifica di statuto ai sensi del D.Lgs 117 del 2017, diviene Organismo di Volontariato. Si attua l'intervento di riconversione ai sensi del decreto G.R.C. n. 32 del 19.04.2018 e dell' Accordo di riconversione n. 55 del luglio 2018 con realizzazione di tre servizi specialistici destinati a minori tossicodipendenti, doppia diagnosi adulti e pronta accoglienza

2021

Grazie ad un finanziamento progettuale si apre il nuovo servizio: Spazio Neutro. Ambiente protetto creato per gestire incontri di nuclei familiari attenzionati dai servizi sociali o per organizzare incontri per famiglie nella fase post adottiva.



# LE SEDI

## **Accoglienza**

Rione San Tommaso 85-83100  
Avellino  
Telefono 082572420 fax 0825  
961372

Questa è la sede legale dell'Associazione e sede operativa dove sono ubicati gli uffici amministrativi, il servizio Semiresidenziale e dove sono stati predisposti i moduli Specialistici Residenziali per la pronta Accoglienza e i Minori.

## **Villa Dora**

C.da Vallimai snc 83030 Prata di  
Principato Ultra (Av)  
Telefono 0825961372 fax  
0825952893

La Struttura ospita la Comunità Terapeutica Riabilitativa Residenziale e il Modulo Specialistico Residenziale Doppia Diagnosi Adulti.

## **Socialab**

Via Fontanatetta 1/b -83100 Avellino (AV)  
Tel.: 0825.1885788

Nella Sede, sono ubicati l'Ufficio Adozioni Internazionali e lo Studio di Psicoterapia.



# LA RETE



La Casa sulla Roccia, nel corso del tempo, ha guidato la nascita di una serie di realtà satelliti, oggi vanta una proficua collaborazione con la Cooperativa Demetra, partner di molteplici interventi di prevenzione sul territorio e di nuovi servizi, anche l'associazione Culturale Assud vanta ormai una decennale collaborazione con la nostra realtà nella realizzazione di interventi di prevenzione nelle scuole e di attività integrative nella comunità terapeutica.





# ASSETTO ORGANIZZATIVO

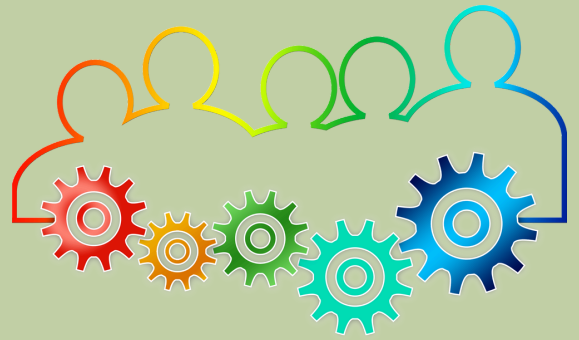

---

Secondo quanto previsto dall'art 6 dello Statuto, gli organi de La Casa sulla Roccia sono l'Assemblea dei soci, Il Consiglio Direttivo, il Presidente e l'Organo di controllo.

## **Assemblea dei Soci**

L'Assemblea fissa le direttive generali per lo svolgimento e la politica assistenziale dell'Associazione.

Al 31 dicembre 2021 la compagine sociale era costituita da 17 soci. 5 in più rispetto al 2020.

Nel 2021 l'assemblea ordinaria si è riunita 3 volte per il rinnovo delle cariche sociali e per l'approvazione del Bilancio d'esercizio del 2020.

## **Consiglio Direttivo**

È composto da 3 membri scelti tra gli associati. Resterà in carica fino all'aprile del 2024. Il suo compito è fissare le norme per il funzionamento dell'Associazione, esaminare e coordinare le proposte di iniziativa avanzate dagli associati.

Eletti nell' aprile del 2021 dall'Assemblea, per un mandato triennale, i soci Luigi Vitiello, Vincenzo Follo e Antonio Bergamino e, sono stati investiti rispettivamente del ruolo di Presidente, Vicepresidente e consigliere. Nel corso del 2023 il Consiglio si è riunito per l'approvazione del Bilancio economico dell'anno 2022, per aggiornarsi sullo stato di avanzamento dei lavori strutturali in fase di esecuzione sulle due strutture di Prata e Avellino, sull'andamento delle risorse umane, sull'avvio di nuove iniziative

## **Il Presidente**

Il Presidente è eletto tra i componenti del Consiglio Direttivo. Il suo mandato dura tre anni. È il responsabile generale del buon andamento amministrativo e degli affari generali. Cura gli interessi dell'Associazione.



# ASSETTO ORGANIZZATIVO

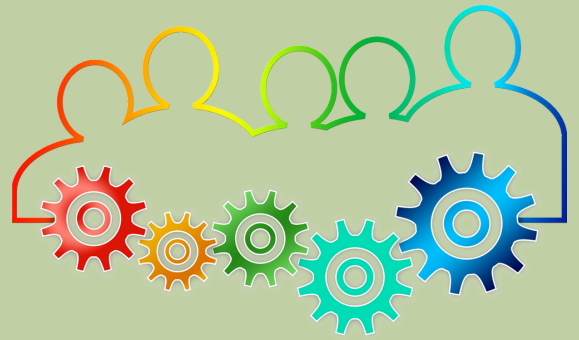

---

## Sindaco unico

Eletto nel settembre del 2020 dall'Assemblea dei Soci, il Sindaco Unico è l'Organo di Controllo che dal 2020 ha l'incarico di vigilare sull'osservanza della legge, dell'atto costitutivo e dello statuto nonché sul rispetto dei principi di corretta amministrazione e funzionamento dell'ente. Ha inoltre acquisito conoscenza e vigilato sulle principali attività dell'ente, non rilevando in tal senso alcuna anomalia. Nello specifico ha verificato che l'Associazione abbia svolto in via stabile e principale, le attività statutarie e che abbia perseguito l'assenza di scopo di lucro, osservando il divieto di distribuzione degli utili, come disciplinato dal Codice del Terzo Settore.



# ORGANIGRAMMA

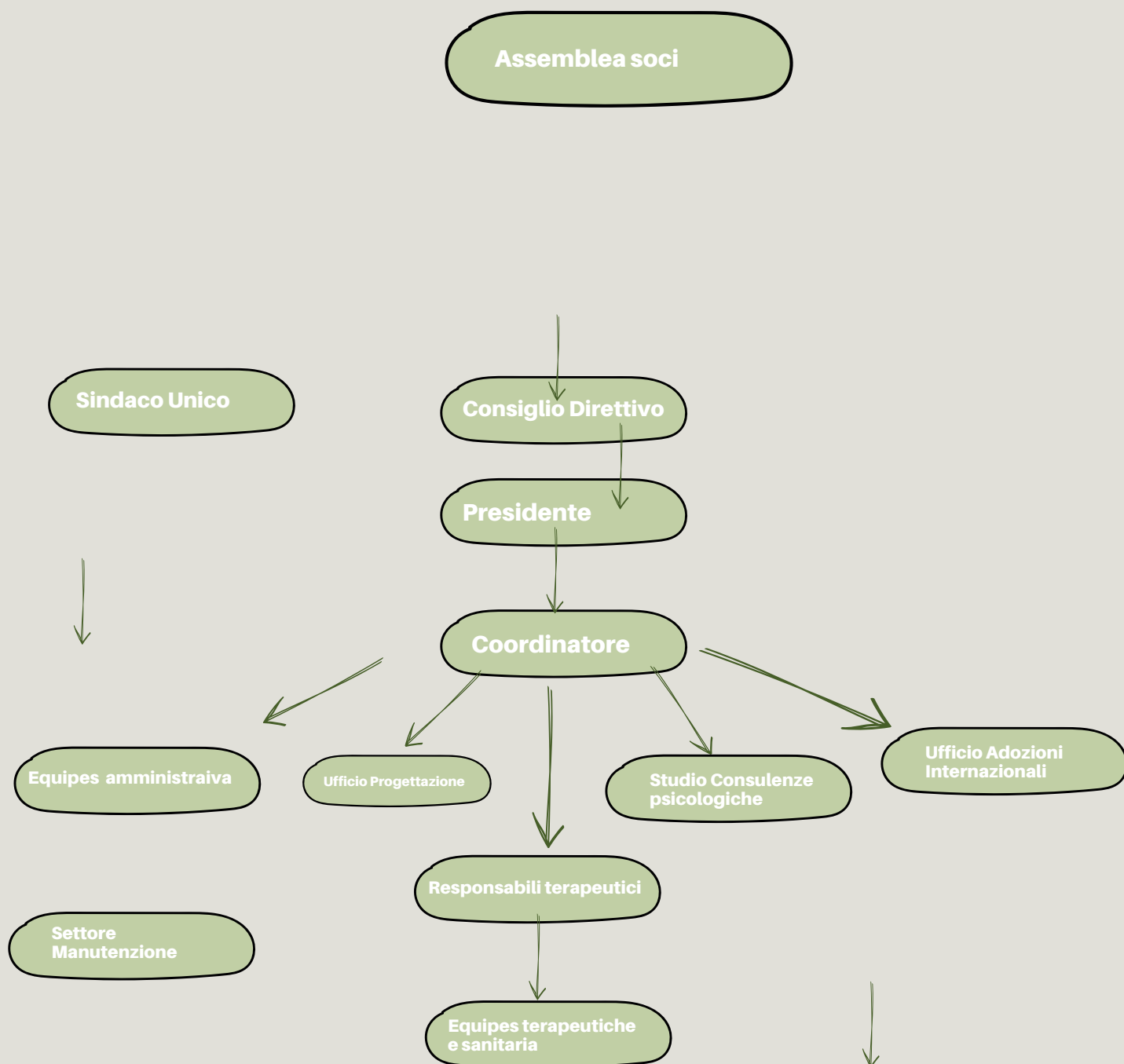

# ORGANIGRAMMA

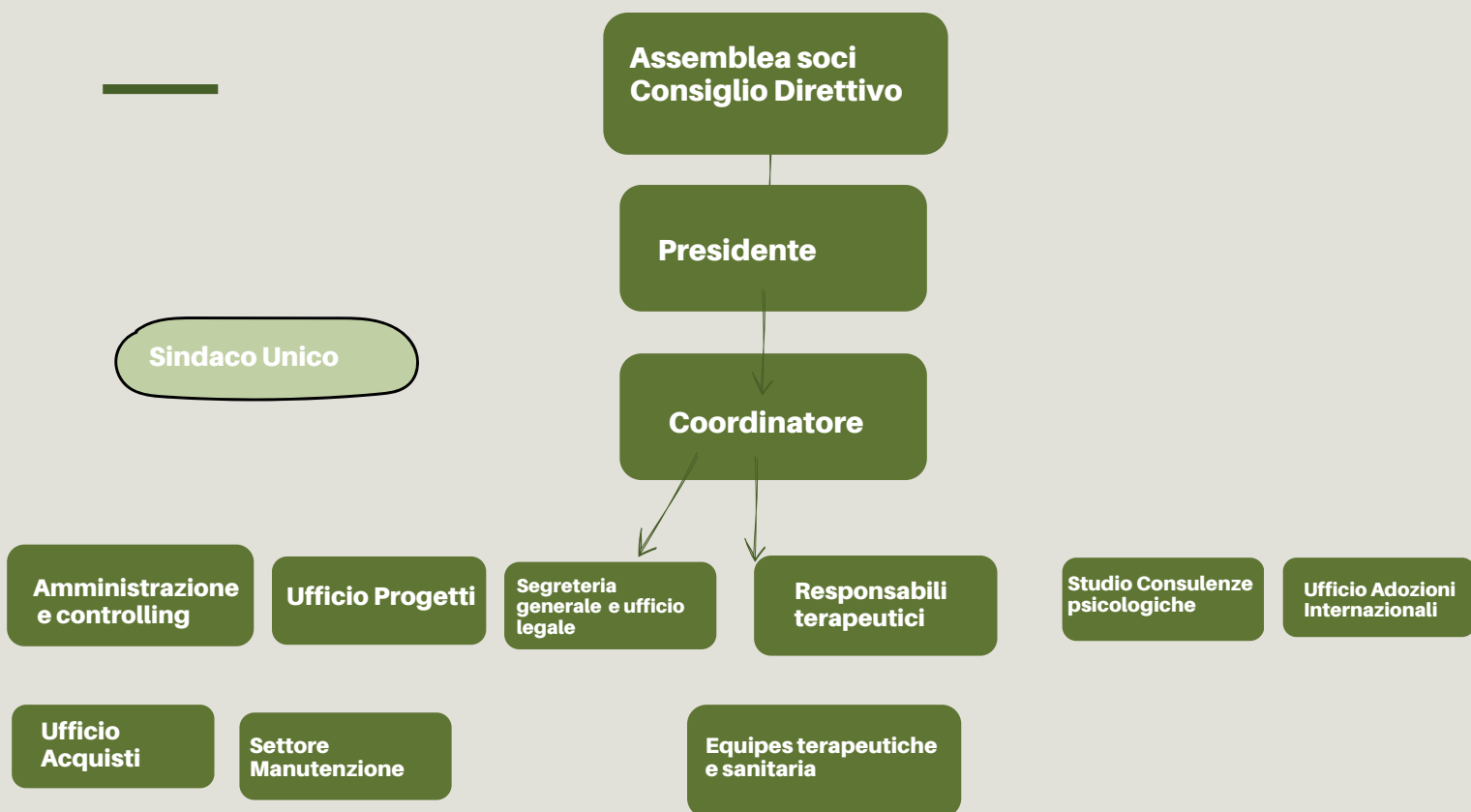

# IL PERSONALE RETRIBUITO



---

La duplice natura de La Casa sulla Roccia, quale Organismo di Volontariato e Ente Ausiliario della Regione Campania, impone la necessità di affiancare alla costante presenza e disponibilità dei volontari, soci in primis, quello qualificato e retribuito di dipendenti e collaboratori secondo quanto previsto e richiesto dalla normativa regionale di riferimento.

Nella assoluta certezza che le risorse umane costituiscono l'elemento fondamentale per garantire la qualità dei servizi erogati, la politica di gestione del personale diretto e in convenzione dell'Associazione è improntata alla valorizzazione umana e professionale dei collaboratori; al bilanciamento tra esigenze organizzative e il rispetto del valore della centralità della persona; alla creazione di un gruppo di lavoro dotato di competenze specifiche attraverso la valorizzazione del confronto tra gli operatori e la metodologia del lavoro di equipe.

Al 31 dicembre 2023 risultavano in servizio 8 persone dipendenti e 3 consulenti. Degli 8 dipendenti 6 sono assunti con contratto di lavoro a tempo pieno indeterminato e 2 contratto di lavoro part-time a tempo indeterminato, Il contratto di lavoro applicato a tutti i dipendenti è il CCNL istituzioni socioassistenziali AGIDAE.

Gli 8 dipendenti sono impiegati due nell'area amministrativa, 4 come operatori terapeutici, 1 OSS e 1 psicologo. I consulenti esterni sono un Medico e due psicoterapeute impegnate nei servizi ambulatoriali dell'Associazione.

L'Associazione inoltre si avvale dal 2006 di una convenzione con la Cooperativa Sociale "Demetra" per l'erogazione di alcuni servizi nell'ambito della comunità terapeutica per le dipendenze, per l'Ufficio Adozioni Internazionali e per il servizio ambulatoriale di Consulenza Psicologica. Nel rispetto di quanto previsto dall'art 16, comma 1 CTS, La Casa sulla Roccia ha rispettato il principio secondo cui "la differenza retributiva tra lavoratori dipendenti non può essere superiore al rapporto uno a otto, da calcolarsi sulla base della retribuzione annua lorda". Il raffronto della retribuzione lorda più alta con quella inferiore dei lavoratori de la Casa sulla Roccia, evidenzia infatti che il rapporto è pari a di 1,55.



# I VOLONTARI



---

I volontari costituiscono il patrimonio più importante dell'Associazione. Il filosofo francese Patrick Viveret ha scritto che i volontari non sono "consumatori di ricchezza economica", ma produttori di "ricchezza sociale". La loro presenza nella vita associativa diventa elemento di coesione, il trait d'union che tiene saldo i valori e la mission dell'Associazione con i servizi erogati.

Ogni giorno i volontari affiancano gli ospiti della comunità attività quotidiane, curano la corrispondenza epistolare con i detenuti degli Istituti penitenziari della regione, sostengono colloqui ai detenuti della Casa circondariale di Bellizzi Irpino. Supportano l'ufficio acquisti nell'approvvigionamento delle nostre cucine, affiancano gli operatori nei contatti con i familiari degli ospiti della comunità e nella gestione dei gruppi famiglie. Nel corso dell'anno 2023 i **25** volontari che hanno impegnato il loro tempo gratuitamente nella nostra realtà, tra soci effettivi e volontari temporanei, hanno svolto attività per un monte orario annuale pari a **12090** ore.

Ai volontari è stato riconosciuto un rimborso spese chilometrico, concesso previa esibizione di scheda indicante motivo del rimborso, chilometri effettuati e giorno dell'attività. Nel 2021 quattro volontari hanno beneficiato di tale rimborso.

Grazie alla Federazione Italiana Comunità Terapeutiche, che è ente accreditato per il **Servizio Civile Universale**, ogni anno, La Casa sulla Rocca, può ospitare sei giovani operatori volontari in Servizio Civile. Questa presenza costituisce un valore aggiunto per la nostra realtà perchè oltre ad essere garanzia di supporto costante e strutturato questi sei volontari, si fanno portatori sani di valori.



# Gli stakeholders



Il nostri stakeholders sono prima di tutto i nostri soci, i dipendenti, consulenti, i volontari. Il documento è rivolto a loro con lo scopo di favorire lo sviluppo, all'interno di processi di rendicontazione di valutazione e controllo dei risultati, che possono contribuire ad una gestione più efficace e coerente con i valori e la missione;



Altri stakeholders sono i beneficiari dei nostri servizi, che costituiscono la nostra stessa ragione di esistere.



I semi del nostro soffione sono rivolti anche alle istituzioni, che ci sostengono e con cui strettamente collaboriamo; le realtà del Terzo settore con cui sviluppiamo progetti; le reti di secondo livello di cui facciamo parte; i nostri benefattori



# I SETTORI DI INTERVENTO

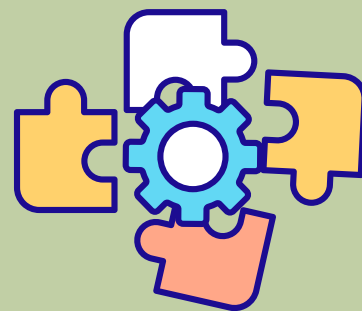

Nel corso dei suoi quarant'anni di storia, La Casa sulla Roccia ha ampliato il suo raggio di azione, attivando nuovi servizi nella volontà di rispondere alle richieste provenienti dal territorio. L'obiettivo è sempre quello di offrire il proprio contributo fattivo, concreto, prossimo e quanto più qualificato possibile per arginare le disuguaglianze sociali e prevenire l'emarginazione sociale. Tutto questo non proponendosi come soluzione ma restituendo alle persone gli strumenti per conquistare una propria autonomia e inserirsi con dignità nella comunità in cui vivono partendo dalla consapevolezza che i comportamenti si possono modificare se c'è la volontà di leggersi "dentro", riconoscendo le diversità proprie e dell'altro.

In quest'ottica ad oggi La Casa sulla Roccia si occupa di



**Dipendenze patologiche**



**Consulenza psicologica**



**Adozione Internazionale**



**Progettazione sociale**





# Dipendenze Patologiche



Le dipendenze patologiche è stato il settore originario che ha spinto i soci fondatori de La Casa sulla Roccia ad unirsi in Associazione. Fin dal 1985 ci si è dato lo scopo di intercettare le richieste e gradualmente offrire un risposta qualificata. Ad oggi i servizi attivi sono:

- Comunità Terapeutica Riabilitativa residenziale per 50 ospiti ;
- Comunità terapeutico riabilitativa semiresidenziale
- servizi ambulatoriali

## **Comunità terapeutica per il trattamento terapeutico riabilitativo residenziale.**

Il servizio dispone di 50 posti in regime di accreditamento provvisorio con la Regione Campania. Ad oggi, nonostante siano passati due anni dalla richiesta di accreditamento definitivo e nonostante siano state completate tutte le fasi di verifiche non siamo ancora in possesso delle definitiva delibera regionale. questo consentirebbe alla nostra realtà di attivare dei moduli specialistici a favore di soggetti in doppia diagnosi, minori e pronta accoglienza.

in attesa di questa riconversione, l'intero 2023 è trascorso, in particolare con un lavoro di preparazione al modulo doppia diagnosi. L'area di coordinamento ha infatti dato vita ad una sperimentazione di questo modulo attivando il **Servizio Integra**; in una struttura dedicata, sono stati accolti utenti assuntori di terapia psicofarmacologica. Il servizio si è dotato di una equipe dedicata che si è completata della presenza di uno psichiatra. figura professionale prevista per il modulo specialistico. Per la preparazione dell'equipe abbiamo avuto l'onore di ospitare, per una giornata studio, la presidente della Emmaus di Cagliari. Parallelamente al Servizio Integra, anche la comunità "classica" si è impegnata in un lavoro di rivisitazione del percorso offerto, introducendo nuovi strumenti terapeutici e accogliendo nuove figure professionali in formazione.

In linea generale Villa Dora, ha accolto nel 2023, 120 persone di cui 14 donne. La dipendenza maggiormente trattata si conferma essere quella da cocaina, e l'età media dell'utenza 35 anni.



# Dipendenze Patologiche



## **Comunità terapeutica per il trattamento terapeutico riabilitativo semiresidenziale.**

Il servizio dispone di 20 posti in regime di accreditamento provvisorio con la Regione Campania. Ha luogo presso la sede legale dell'Associazione e per l'intero 2023 ha potuto accogliere 37 persone di cui 6 donne.

Il Servizio ha l'obiettivo di accompagnare in un percorso di affrancamento, persone che abbiano una situazione abitativa stabile e che siano seguiti, nel periodo di non permanenza in struttura, da familiari o altre persone di riferimento collaborativi e non collusivi con il comportamento tossicomane della persona accolta.

Il programma riabilitativo si basa su interventi di tipo sia educativo che psicologico che laboratoriali, con lo scopo di rendere consapevole la persona accolta rispetto alle proprie risorse, così da attuare il cambiamento attraverso cui la persona possa vivere una vita basata su valori autentici e su un proprio senso di responsabilità personale.

Parallelamente al lavoro svolto con le persone in percorso è previsto un percorso di sostegno ai loro familiari con lo scopo non solo di sostenerli e affiancarli ma anche di renderli maggiormente responsabili del percorso dei propri congiunti in programma. Per questo sono previsti gruppi settimanali per i genitori, gruppi di coppia e se necessario, anche colloqui individuali.

Gli ospiti sono stati coinvolti anche in uscite educative e di socializzazione, si è creato un contatto con l'agenzia di lavoro Mestieri per percorsi di emersione delle competenze e attivazione di percorsi di lavoro. In ultimo, in collaborazione con la casa per donne maltrattate "Antonella Russo", è stato proposto un percorso di sensibilizzazione sul tema della violenza di genere.



# Studio di psicoterapia



---

Presso la sede Socialab è attivo ormai da nove anni (SOCIALAB COME SEDE è STATA INAUGURATA NEL 2020) il servizio ambulatoriale Studio di Psicoterapia e il Programma Interazioni, di trattamento delle dipendenze

Riadattando i valori del programma terapeutico Progetto Uomo alla specificità di un servizio ambulatoriale, un'équipe di psicoterapeuti, offre al territorio una molteplicità di risposte adeguate alle varie esigenze e alle singole richieste di intervento, attraverso questo servizio privatistico ma a tariffa solidale.

Lo Studio di Psicoterapia offre un'opportunità per comprendere i bisogni e soprattutto individuare le risorse personali in grado di aiutare a superare situazioni di disagio. Interviene sul singolo, sulla coppia, sul nucleo familiare, nelle relazioni sociali e nelle istituzioni. Tra le attività proposte si segnalano colloqui di consulenza psicologica, psicodiagnosi, consultazione psico-pedagogica, psicoterapia in setting individuale, di coppia e di gruppo; gruppi di sostegno alla genitorialità biologica e adottiva; spazio adolescenti; prevenzione primaria alle dipendenze.

I

Il Programma Interazioni è un progetto di prevenzione secondaria e trattamento delle dipendenze da sostanze, dalle nuove forme di consumo e delle addiction comportamentali. I pazienti ricevono un intervento specialistico e personalizzato di consulenza e terapia. Il percorso si rivolge anche ai familiari delle persone affette da dipendenza, a cui viene offerto supporto e orientamento per comprendere meglio come affrontare la situazione di disagio che stanno vivendo. I colloqui vengono effettuati principalmente in orari pomeridiani e serali, compatibili con il mantenimento dello stile di vita della persona.

I colloqui psicologici e le psicoterapie vengono svolti dai professionisti iscritti ai rispettivi albi degli Ordini professionali, che ne attestano la competenza ed il continuo aggiornamento professionale.

Il servizio garantisce la privacy, offre un primo colloquio di consulenza gratuito ed è attivo previa prenotazione.

Per l'intero anno 2023 ha fornito 326 prestazioni a oltre 40 pazienti e molti dei loro familiari.



# Adozioni internazionali



---

Dal 2010 La Casa sulla Roccia è sede per l'Italia Meridionale del "CentroAdozioni La Maloca" di Parma, Ente Autorizzato dalla Commissione Adozioni Internazionali istituita presso la Presidenza del Consiglio dei Ministri con atto n. 16/2000 AE/AUT/CC dell'11/10/2000.

Il Centro Adozioni La Maloca è autorizzata ad operare sul territorio nazionale attraverso le sedi di Parma, Pisa, Avellino, Udine con Punti informativi di Messina, Frascati e di Bisceglie ed è accreditata sia dalla nostra Autorità Centrale, che dall'Autorità Centrale del Paese Estero ad intraprendere pratiche di adozione internazionali nei seguenti Paesi Esteri: Colombia, Honduras, Romania, India, Polonia, Haiti, Bulgaria, Nepal, Federazione Russa, Ucraina, anche attraverso la collaborazione con altri Enti Autorizzati;

Il Servizio per l'anno 2023 si è occupato di organizzare incontri Informativi gratuiti, per le persone che avevano necessità di ricevere informazioni ed orientamento sulle procedure di adozione internazionale sia in Italia che all'Estero sia in sede che presso istituzioni del territorio, nonché incontri online di sensibilizzazione sull'adozione;

numerosi sono stati anche gli incontri individuali con coppie (primi colloqui 38 a cui si aggiungono per ogni coppia anche più di un incontro di orientamento/formazione) che si stavano avvicinando all'idea dell'adozione sia in presenza che online, nonché molte sono le famiglie che vengono seguite nel post adozione, (nel 2023 erano 30) cioè quando la famiglia torna a casa con il/i bambino/i; inoltre le famiglie vengono affiancate burocraticamente nell'aiuto indispensabile per poter presentare alle varie Autorità Centrali il proprio dossier adottivo. A questo si aggiunge la formazione ex novo per i nuovi Paesi con i referenti esteri o di aggiornamento per i Paesi con i quali già si opera, con incontri online con i relativi avvocati esteri.



# Adozioni internazionali



---

L'ufficio ha anche organizzato una serie di incontri formativi per le coppie in attesa, gestiti sia dalla psicologa che dalla referente di sede, con lo scopo di preparare le famiglie all'incontro con il bambino e fornirle degli strumenti adatti per affrontare al meglio il percorso adottivo.

Si sono organizzati eventi conviviali con animazione per bambini, per permettere alle famiglie di confrontarsi tra di loro sulla genitorialità, mentre per i bambini tali eventi diventano un momento per incontrare loro coetanei anch'essi adottati; è stato organizzato un laboratorio emozionale per i preadolescenti gestito da un coach specializzato sull'intelligenza emotiva, e dalla psicologa che contemporaneamente ha preso in carico le famiglie adottive; si sono organizzate vendite (donazioni) di prodotti natalizi per poter finanziare la cooperazione internazionale.

Per quanto riguarda i numeri dell'adozione della sede di Avellino, nel 2023 sono arrivati 9 bambini di cui 7 provenienti dalla Colombia e 2 dall'India. Nel 2023 hanno conferito incarico 15 coppie (di cui 7 per la Colombia e 8 per l'India). Le famiglie complessivamente seguite nel 2023 (pre e post adozione) sono state 48.



# Progettazione sociale



---

La Casa sulla Roccia nella ferma convinzione che la progettazione sociale sia un punto cardine da cui pianificare nuovi servizi e implementare o qualificare quelli già esistenti, ha istituito fin dai primi anni della sua costituzione un ufficio di progettazione sociale interno.

L'ufficio conduce attività di ricerca, studio, ideazione e progettazione di nuovi servizi. In primo luogo si pone l'obiettivo di costituire una rete solidale ed integrata tra i cittadini, singoli o in forma associata, gli enti e le istituzioni che fanno parte di un determinato territorio, al fine di sviluppare relazioni fiduciarie fra gli attori sociali in gioco e favorire così il formarsi di nuovi legami, nuovi riconoscimenti e quindi l'inclusione sociale. In secondo luogo, basandosi su un modello operativo che utilizza il lavoro di rete come strumento strategico nei diversi contesti, l'ufficio elabora progetti a servizio del territorio e delle utenze che a vario titolo afferiscono ai nostri servizi.

Nel 2023 La Casa sulla Roccia è stata:

- partner del progetto "Ogni Mondo è paese, ogni paese è mondo" , per la promozione del volontariato in alta Irpinia, la creazione di uno spazio aggregativo, la formazione di nuovi animatori sociali
- capofila - "Con-tatto e Indipendenza" per attività di prevenzione nelle scuole, un percorso ambulatoriale per il GAP, la realizzazione di un laboratorio teatrale.
- "BENESSERE IN RETE" -LINEA B
- Bando Terzo Settore indetto dalla Regione Campania per il sostegno di interventi e per il cofinanziamento di nuove iniziative o progetti di OdV - favorire la piena integrazione di categorie svantaggiate, attraverso il raggiungimento dell'autonomia abitativa, lavorativa e sociale, quali persone che hanno ultimato il percorso di affrancamento alle dipendenze presso la Comunità Villa Dorade La Casa sulla Roccia, persone diversamente abili, ospiti dell'OdV Aprea e anziani dell'OdV Fenestrelle.



# Piano economico



Di seguito viene riportato, il Bilancio dell'esercizio chiuso al 31/12/2023, composto dal Modello A-Stato Patrimoniale, Modello B-Rendiconto Gestionale e Modello redatto ai sensi dell'art. 13 co.1, 2 e 3 del D.lgs.03/07/2017 n. 117 del Codice Terzo Settore.

La rappresentazione dei dati, attraverso delle tabelle riepilogative, permette una lettura dello stato patrimoniale (attività e passività) e del rendiconto gestionale (costi e proventi). Per un maggiore approfondimento si può invece fare riferimento al Bilancio di esercizio (reso disponibile sul sito dell'Associazione), che viene redatto sulla base delle Linee Guida dell'Agenzia per il Terzo Settore e sottoposto all'organo di controllo Sindaco Unico.

Il valore della produzione rappresenta innanzitutto un primo indice della nostra dimensione economica. Il Patrimonio Netto, pari ad euro 2.330.730, è costituito dalla Riserva statutaria indivisibile e dagli Avanzi di gestione maturati negli esercizi precedenti, al netto del Disavanzo di gestione registrato nell'esercizio in esame.

I ricavi sono iscritti secondo il criterio di competenza ed ammontano complessivamente ad euro 1.256.744.

I debiti ammontano complessivamente ad euro 103.444 essi sono rilevati al loro valore nominale.

I Debiti verso banche sono rappresentati dal saldo in conto capitale residuo al 31/12/2023 relativo al Mutuo Chirografario stipulato con la BPER in data 29/01/2020 dell'ammontare complessivo di euro 200.000,00,

Fondamentale risorsa per lo svolgimento delle attività e elemento identificativo dell'operatività della nostra associazione è rappresentata dalle strutture in cui vengono realizzati i servizi. La Casa sulla Roccia esercita la sua attività in più strutture, in due immobili di proprietà, oggetto durante il 2020-23 di importanti interventi di ristrutturazione che hanno generato valore economico.

Si evidenzia in ultimo che nell'anno di riferimento non ci sono state contenziosi e o controversie in corso.



# Stato Patrimoniale



**Attivo Stato Patrimoniale**  
2.330.730

€

---

B) IMMOBILIZZAZIONI	€ 919.696
C) ATTIVO CIRCOLANTE	€ 1.400.019
D) RATEI E RISCONTRI	€ 11.015

**Passivo Stato Patrimoniale**

€ 2.330.730

---

A) PATRIMONIO NETTO	€ 2.162.937
B) FONDI PER RISCHI E ONERI	€ 0.000
C) TRATTAMENTO DI FINE RAPPORTO LAVORATIVO SUBORDINATO	€ 63.825
D) DEBITI	€ 103.444
E) RATEI E RISCONTRI	€ 524

**Patrimonio netto**

€ 2.162.937

---

IV - RISERVA LEGALE	€ 2.122.435
VIII-ALTRE RISERVE	€ 111.922
IX- UTILE (PERDITA) DELL'ESERCIZIO	- € 71.420

---





# Rendiconto Gestionale



## A) COSTI E ONERI DA ATTIVA' INTERESSE GENERALE

1) per materie sussidiarie, di consumo	€ 2.942
2) per servizi	€ 843.304
3) per godimenti di beni terzi	€ 173
4) per il personale	€ 276.298
5) Ammortamenti e svalutazioni	€ 85.611
6) oneri diversi di gestione	€ 39.584

## B) COSTI E ONERI DA ATTIVA' DIVERSE

1) per materie sussidiarie, di consumo	€ 00
2) per servizi	€ 64.824

## C) COSTI E ONERI DA ATTIVITA' FINANZIARIE E PATRIMONIALI

1) su rapporti bancari	€ 1.467
2) su prestiti	€ 863
3) altri oneri	€ 00

**TOTALE ONERI E COSTI** € 1.314.527

## A) RICAVI, RENDITE E PROVENTI DA ATTIVITA' DI INTERESSE GENERALE

1) Proventi da attività da contratti con enti pubblici	€ 1.059.189
2) erogazioni liberali	€ 3.990
3) Proventi del 5 per mille	€ 2.020
4) contributi da soggetti privati	€ 0.00
5) ricavi per prestazioni e cessioni a terzi	€ 0.00
6) altri ricavi, rendite e proventi	€ 78.126

## B) RICAVI, RENDITE E PROVENTI DA ATTIVITA' DIVERSE

1) contributi da soggetti privati	€ 64.830
2) ricavi per prestazioni e cessioni a terzi	€ 3.416
3) contributi da enti pubblici	€ 34.457

## C) RICAVI, RENDITE E PROVENTI DA ATTIVITA' FINANZIARIE E PATRIMONIALI

1) da rapporti bancari	€ 67
2) da altri investimenti finanziari	€ 10.022
3) da altri beni patrimoniali	€ 627
<b>TOTALE PROVENTI E RICAVI</b>	<b>€ 1.256.744</b>

# Impatto Ambientale



---

Per la tipologia della nostra mission l'attenzione agli ambienti in cui viviamo, la loro cura e il rispetto che meritano, assumono un significato rieducativo.

E' con questa impronta che la nostra Associazione risponde alla richiesta emergente e non più rinviabile di ridurre l'impatto ambientale che l'uomo ha sulla natura.

Nel 2023 si è continuato il processo sono di cura e di attenzione all'ambiente e al risparmio delle risorse naturali:

Raccolta differenziata; corretto smaltimento dei toner e dei farmaci; utilizzo sempre più efficace degli impianti fotovoltaici presenti nelle strutture; corretto uso dell'acqua potabile; utilizzo dell'acqua di pozzo per l'irrigazione dei terreni ;

sostituzione delle stoviglie di plastica con installazione di lavastoviglie industriali;

introduzione, laddove risulta indispensabile, di stoviglie biodegradabili;

utilizzo di borracce personali per diminuire l'utilizzo di bicchieri o bottiglie di plastica.

riduzione al minimo di stampe e di documentazione cartacea grazie ad un sistema di gestione e di archiviazione digitale.



# Cosa abbiamo Fatto



Con l'arrivo del 2023 eravamo pronti a catapultarci all'avvio dei tre nuovi moduli specialistici che avrebbero riqualificato e portato verso nuovi orizzonti il nostro intervento sulle dipendenze patologiche. Purtroppo, anche quest'anno, si è concluso senza aver ricevuto l'accreditamento. Nel frattempo però la nostra attività non si è fermata; abbiamo comunque concentrato le nostre energie nella formazione di nuove figure professionali, ci siamo avvalsi della consulenza settimanale di uno psichiatra che potesse introdurci al servizio della doppia diagnosi. Ci siamo messi in contatto con un centro FICT che si occupa di doppia diagnosi per avviare uno scambio di buone prassi. Aldilà di questo specifico lavoro, ci siamo messi alla ricerca di una nuova sede per ospitare i servizi ambulatoriali che sono cresciuti e in ultimo ci siamo lasciati coinvolgere in una inimmaginabile attività di reinserimento sociale che ci è stata proposta dall'U.S. Avellino. All'inizio del campionato la società ha contattato delle realtà sul territorio per costruire una grande rete di no profit che potessero prendere in gestione i punti ristoro all'interno dello Stadio Partenio- Lombardi di Avellino.

La rete pian piano si è identificata in quattro associazioni che hanno portato avanti l'impegno per l'intero campionato inserendo, laddove possibile, persone svantaggiate oppure semplicemente garantendo, con i loro volontari, il servizio di ristorazione nell'intento di poter generare i proventi utili a sostenere le attività delle associazioni.

Non distogliendo mai lo sguardo dalla nostra meta, ossia quello di essere sempre più a servizio della persona e in particolare delle sue fragilità, abbiamo portato avanti un altro anno sociale già protesi a guardare al nuovo anno sociale.



# Tu solo puoi farlo... ma non da solo



---

**E Insieme a te possiamo fare molto di più!**

**Entra in azione!**

**Diventa volontario partecipando alle attività delle nostre strutture.**

**Sei uno studente?**

**Svolgi da noi il tirocinio per vivere una esperienza formativa professionalizzante e al tempo stesso ricche di valori**

**Vuoi sentirti cittadino protagonista della comunità in cui vivi ?**

**Fai l'esperienza del Servizio Civile Universale presso la nostra comunità.**

**Per il tuo 5X mille scegli di aiutare chi è più fragile di te!**

**Ogni contributo è prezioso.**

---

